В Московской области подозреваемому в повреждении обелиска, возведённого в честь Победы в Великой Отечественной войне, избрана мера пресечения в виде домашнего ареста

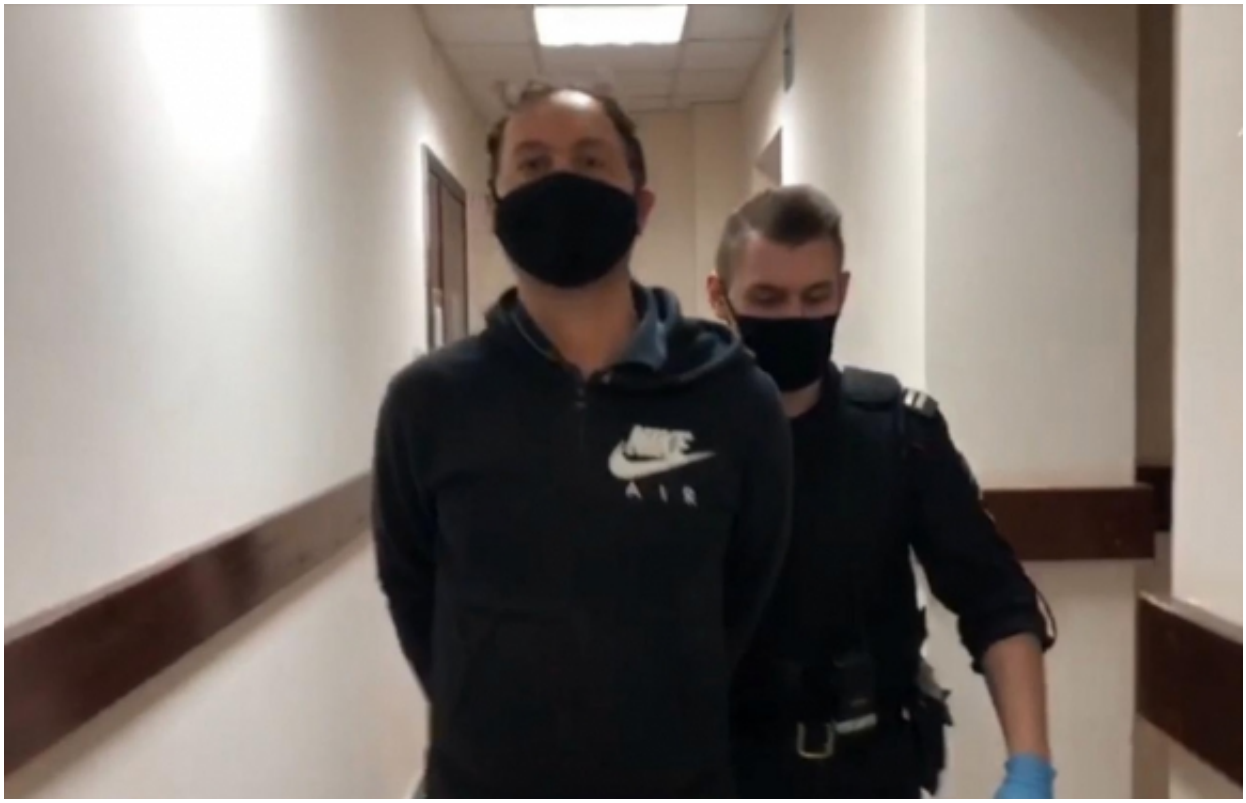

Сегодня следователь следственных органов ГСУ СК России по Московской области ходатайствовал перед судом об избрании в отношении подозреваемого в умышленном повреждении конструкции обелиска, возведённого в честь Победы в Великой Отечественной войне (п. «б» ч.2 ст.243.4 УК РФ), меры пресечения в виде заключения под стражу. Однако судом избрана мера пресечения в виде домашнего ареста.

По данным следствия, 23 мая 2020 года в 7 часов утра мужчина, находясь у обелиска, возведенного в честь Победы в Великой Отечественной войне, умышленно, в целях демонстративного причинения ущерба историко-культурному памятнику, демонстрируя свое явное неуважение к достоянию народа, осуществил повреждения конструкции, а также

© 2007-2024 Следственный комитет Российской Федерации

умышленно повредил венок в виде звезды и раскидал возложенные гражданами цветы.

Проведенным осмотром места происшествия следователями зафиксированы повреждения обелиска и изъяты осколки его мраморной плиты. В ходе допроса подозреваемый дал следователю признательные показания, сообщил обо всех обстоятельствах и мотивах совершенного преступления, а также раскаялся в содеянном.

К настоящему времени подозреваемому уже проведена судебно-медицинская и психиатрическая экспертизы. По его месту жительства проведен обыск.

Ход и результаты расследования находятся на контроле в центральном аппарате СК России.

Видео

28 Мая 2020

Адрес страницы: https://sledcom.ru/news/item/1467872

© 2007-2024 Следственный комитет Российской Федерации