Завершено расследование уголовного дела о контрабанде золота

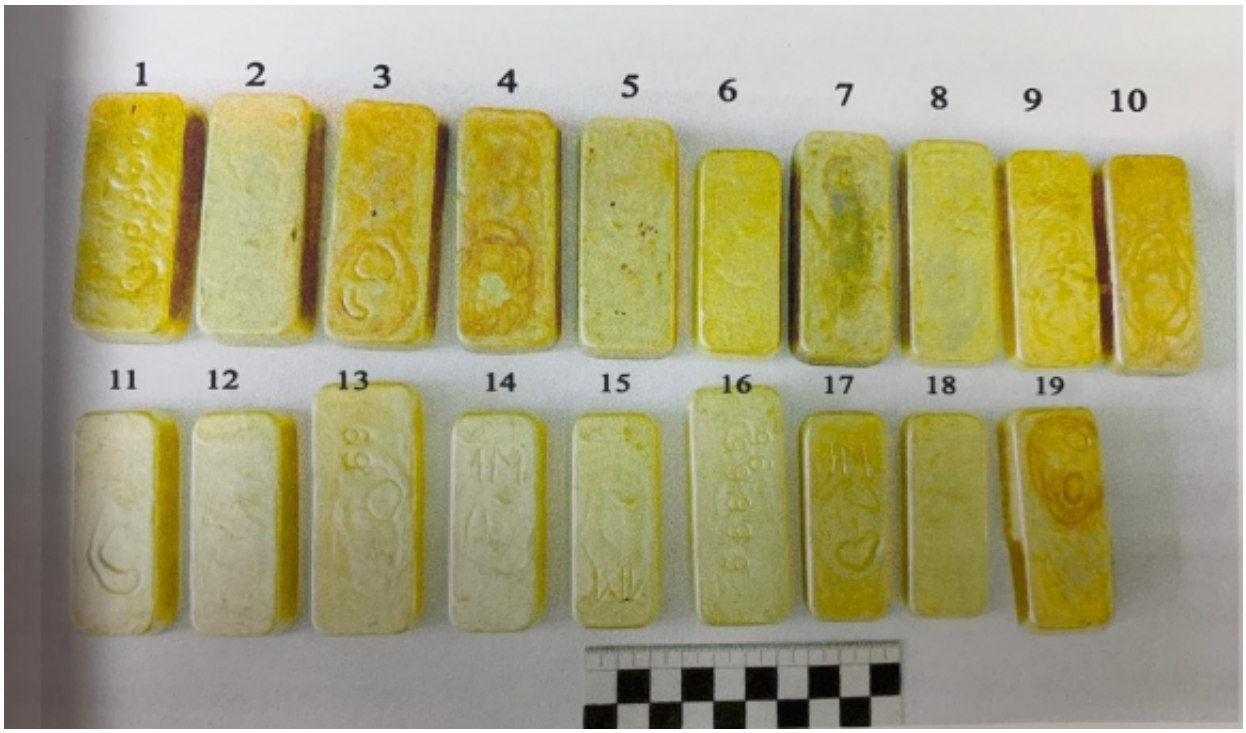

Главным следственным управлением Следственного комитета Российской Федерации завершено расследование уголовного дела о незаконном перемещении через таможенную границу Таможенного союза ЕврАзЭС золотых слитков, являющихся стратегически важным ресурсом. По уголовного делу в качестве фигурантов привлечены машинисты железнодорожного локомотива Алексей Санин и Александр Коныгин. В зависимости от роли каждого им предъявлено обвинение в совершении преступлений, предусмотренных ч. 5 ст. 191, ч. 1 ст. 226.1 УК РФ (незаконный оборот драгоценных металлов и контрабанда стратегически важных ресурсов).

Следствием установлено, что житель Забайкальского края при неустановленных обстоятельствах приобрел 102 кустарно изготовленных слитка золота общей массой 36 кг и стоимостью свыше 151 млн рублей. С целью контрабанды золота из России в Китайскую Народную Республику указанный гражданин вступил в сговор с обвиняемыми Саниным и Коныгиным. Они в свою очередь, получив слитки золота, в сентябре 2020 года, находясь на железнодорожной станции «Забайкальск», поместили их в полости кондиционера в кабинах

© 2007-2024 Следственный комитет Российской Федерации

машиниста локомотива. После этого в составе экспортного поезда, груженного углем, машинисты проследовали в режимную зону таможенного поста Читинской таможни для прохождения таможенного контроля и убытия с территории России в КНР.

Сокрытое в тайнике золота было обнаружено и изъято в результате проведенных сотрудниками УФСБ России по Забайкальскому краю оперативно-розыскных мероприятий.

Уголовное дело направлено в надзорное ведомство для решения вопроса об утверждении обвинительного заключения и последующей передачи в суд для рассмотрения по существу.

В отношении лица, передавшего золото обвиняемым, уголовное дело выделено в отдельное производство, в данный момент осуществляется розыск фигуранта.

04 Июня 2021

Адрес страницы: https://sledcom.ru/news/item/1579783

© 2007-2024 Следственный комитет Российской Федерации